西歷一千九百十六年十月三十一日即舊歷十月初五日

誠報

CH'ÊNG PAO

每兩星期出版一次

第二號

附張非賣品

價洋壹分

戰聞社
[illegible]百四十五號

論希臘現今[illegible]且危

粵稽太古文明之國首推希臘盡人知之矣迄今歐美各大學校亦莫不以希臘文爲專門科學遠東之莘莘士子雖不詳考希臘原文之歷史而希臘哲學家之巨子如蘇格拉底陪拉陀者亦時轟轟於耳故希臘文化之影響無遠弗屆迄今各國之文學亦深獲厥感動力即世界成口頭禪之自由平等等詞亦導源於希臘歐洲野蠻時代希臘文化已達極點逮中世紀而希臘國權驟爲蹂跌屢被蠻族所蹂躪及一四五三年君士旦丁城被回教攻破希臘人遂畏首畏尾讋伏悚慄於回教威權之下而爲奴四百餘年土耳其有諺曰蘇爾丹麥（係土國皇之字音）之足蹟下不生草也意謂凡土耳其國權之所及俱索無生氣爾時希臘嘗盡爲奴之悽楚莫可名言諸凡黎庶之生命朝不保暮財帛婦女皆可爲回教主任意取掠而莫之敢攖者矣

迨一八二一年死灰復燃希臘民間羣因茹苦含辛輭弱無力遇事皆不能揚眉吐氣遂特秘密組織一自立會時有希臘人詣俄京運動緣俄與希臘同教俄皇爲希臘教之大保護家彼時俄皇亞力山大第一身經法之革命拯救歐洲於拏破崙之手中甚深惡痛絕自由平等四字以爲此乃啓戰釁之伏線故不樂助希臘以致希臘力圖自立遂大遭土國凌虐六年之間其忍辱有不可思議者甚至歐洲人民以爲長此無已則希臘黎民靡有孑遺矣

至一八二七年英法俄三國協約以救希臘脫離土國之軛三協約國之海軍暫停泊於拏法利哪（係希臘海口）[illegible]國之海軍亦相距咫尺而土軍登岸殺害希[illegible]于胡底三協約國之海軍統領目不忍覩沓會土國之海軍統領勸令諭禁軍人之橫暴不法土人老羞成怒忿甚矣無端有兵士私自開砲而啓戰端頃刻間兩軍鏖戰土陸軍又在陸道而愛莫能助未幾而土海軍殲矣所存者惟零星碎木而已希臘之所以得成爲國者全惟此一戰是賴厥後希土議和之時三協約國即稱爲希臘之監護國載入和約彰彰可考此皆爲閱巴爾幹戰事者不可不知也蓋無此三國即無希臘矣故一八四五年希臘人民擁拳丹國第二皇儲喬治第一爲皇今皇君士丹丁即其子也

一九一二年巴爾幹聯約已成而希布塞孟四國之聯軍合力攻土大獲勝捷土國不得已而插立城下之盟厥後在歐洲保存之地幾惟君士旦丁城而已茲特舉各國戰前戰後之版圖列一比較表如下

	戰前	戰後
布國版圖	九萬六千方基羅米突	十五萬七千方基羅米突
希臘版圖	六萬四千方基羅米突	九萬一千方基羅米突
塞維亞版圖	四萬八千方基羅米突	八萬四千方基羅米突
孟德尼格羅版圖	九千方基羅米突	一萬六千方基羅米突

綜是可見四聯約國戰事之結果甚美滿而甚巨每國所得之地面幾倍未戰前之版圖不已顯其懿鑠隆茂也哉寧孰知和約成後彼龐然自大之布國竟肆其封豕長蛇之心突與聯約之希塞二國大奮其雄武而攻擊兼施不意屢戰屢北甚至從土國奪回之地盡爲希塞所攘奪爾時英國泰晤士報評議其事曰月前布國之雄武洵達極點矣不數旬而喪師蹙國勢將覆亡之不暇其所以至於此者無非因內政外交狡猾不誠實之故英國之內閣總理愛士葵亦曰吾等日日跂望巴爾幹諸邦之自强何意其彼此自相戕殺而左吾之素願若是乎

一九一五年俄國軍隊被德擊敗後彼德奧聯軍即攻入塞境布國忽與素有不共戴天之仇之土國聯約攻塞以圖報復時希臘與塞有同存同亡之約塞故求助於希不料希國當軸之袞袞諸公覆曰吾等聯約之宗旨是同心戮力以攻土德也奧也何仇何敵難乎施一臂之助而貿貿焉開釁於友睦之隣邦矣塞兵[illegible]而果不支窮敗退走登協約國之兵艦遁赴科爾夫之海島以爲避敵所然希國之內閣總理斐尼齊羅究深懼其國之必受同盟國轄制因求助於協約國英法許之即陳兵於撒羅尼迦而同盟國之軍士於希疆秋毫無敢犯焉彼此惟深溝高壘而守之而[illegible]時適總理被希皇所褫[illegible]協約國之在西戰線逼迫德兵[illegible]則有俄國軍隊有進無已識時俊傑之羅[illegible]尼亞默察中央列强露將敗之頭角因即宣戰於奧塞國昔敗之軍隊已獲恢復投奔撒羅尼迦以助協約國爲樂希臘人民有鑒於茲僉曰如欲成吾之大目的必助協約國以攻我世代仇敵之土國而始可無奈民意難爲力也而希臘皇后爲德皇胞妹皇受皇后之掣肘終不允爲百姓屈而宣戰於與德同盟之土總理懷助協約國之意見皇即褫貶之矣國會宣助協約國之主義皇即解散之矣故歐洲滑稽報時繪圖以喻希皇猶孩童然惟唯唯從命於皇后之膝下而已子民已舉國若狂躍躍蠢動兵士各受暗中運動組織起義軍海軍大將與巳褫職之內閣總理暫設臨時政府各部落酋長均表同意而希皇命令所行之處惟京城內外而已故今日希臘情形頗與今年袁氏宣帝制而蔡鍔等組織討袁軍以再造共和之情形相等咄彼希皇苟猶聾聵然一味重專制主義視國爲私產其不爲袁世凱之續也幾希

法軍隊在凡爾登大獲勝捷

Victory at Verdun

本月二十四日巴黎來電云今日猛烈轟擊敵人之陣線[illegible]攻破陣線袤長則計有七基羅米突進步則計有三基羅米突多阿孟砲台與村莊及提阿孟之前壕並好德羅孟之石塘均全數佔據俘虜甚衆點數計有四千五百軍火如山如海亦一時不能辨其有若干也

迴憶德人攻凡爾登自二月二十二日始其攻時所集之兵卒巨砲爲開闢天地以來所未有者迺時德國各報章齊口同聲大言不慚歡欣鼓舞凡爾登之攻擊舉國驚喜若狂而羣嘖嘖曰凡爾登已破則通巴黎之大道不復有窒碍難行之處矣吾德軍天下無敵由凡爾登而得巴黎即可以逼協約國立城下之盟而戰事告終矣敵國之割地償欵亦可以唯德命之是聽矣職是忘想故德之司令部遂不遺餘力不惜民命以毒氣流火淚彈之種種詭計竭盡其謀爲以取勝不意德攻猛烈法守鞏固經歷二百日之苦攻死亡二十五萬之生命而始獲佔據法陣線之若干基羅米突至凡爾登之砲台畢竟牢不可破迄今來電德人六閱月之結果被法一日奪回德人夙昔抱負已成畫餅前所糜費之金錢生命軍火均歸於無何有之鄉矣德國興登保元帥有言曰戰之勝負以凡爾登爲樞紐爲左右之也我今則大以其言爲然矣不識德國之握兵權者曾記憶其言否耶抑亦可以恍然悟矣

德希二皇專制之毒餤

German and Greek King's Love of Absolutism

全地球各國之朝廷有最古者亦有最新者攷世間最古之朝廷厥惟日本舉歐洲各皇室相較以巴爾幹諸小邦爲最新立之皇帝惟俄有一千年之古現今德國之朝廷皇族亦及一千年第先則惟有王位而已迨一千八百七十一年敗法以後始聯德國諸邦爲一而稱爲皇帝現今英國之朝廷係從一千六百八十八年威廉第三始茲時以先英皇曾自命承天運而稱皇民之歸否無與焉究之威廉與其皇后馬利亞實由國會擁舉爲皇者其仍照古例云得上帝之恩立爲皇者無非循厥虛文而已而其眞實之踐阼乃由社會中以國會爲機關而獲此即是英皇與德奧俄諸皇之一大區別也迄今德皇威廉第二於一千八百八十八年登極行加冕禮之誓詞宣告諸貴族曰朕膺天命而登大寶朕之行止舉動惟上帝鑒察非爾等所能干涉以後誓詞於軍隊亦猶是且命之[illegible]朕朕踐德阼假使諭爾等槍斃爾[illegible]

爲德[torn]視民爲奴隸彰彰明矣今之希皇與希民原因[torn]擁舉之爲皇前論已詳不意其專制妄作甚效法其內兄而無差池拂多數之民意徇宮闈之戚誼而諂媚之皇黨與賣國之奸奴又頗不乏以致全國幾淪於滅亡之地步哀哉比帝國專制之害國害民可以今之希臘爲最甚矣

A Chinese aviator in the French Army - portrait

義士朱斌侯之助義師建功論

軍有勇有不勇也技有精有不精也而師則有義有不義助之者之義不義即因其師之義不義而彰朱君斌侯西名愛天義者素以俠義著於華而又以義勇建功於法之義師偉哉朱君壯哉朱君榮哉朱君聲名溢四海絕藝冠全球矣

按朱君現年三十二歲乃求新廠主東方匯理銀行買辦朱志堯先生之二公子也髫齡時曾在上海徐家匯受業於某神父十四歲由滬赴法留學機械工程五年一九〇三年歸華代父掌管廠務辦理摩托車摩托船深有心得以幹才名迨一九一〇年復詣法巴黎附近慕蓮地方之航空學校研究飛機專門之學畢業時獲給最優等文憑[hole]航空專家歐戰肇釁法舉義旗朱義士即[hole]勇建立空中冒險之偉績甚難原[hole]之痛之義在其兩次獨戰德國飛機六架[hole]之所以助朱義士者亦不爲薄矣而朱義士之所以得天助者亦屬義使之然也伊尹之助商助義師也呂望之助周亦助義師也朱義士之助法亦何獨不然哉德初戰時之電掣風馳悉屬不義之舉動故猶曇花一現瞬息歸烏有徒惹得全世界之悚慄生命塗炭道德墮落名譽掃地咄咄逼人洵可寒心乃陡有義之充塞無間者以與之敵而且有英國之勁敵大張撻伐恃義者昌恃力者亡不刊論也德人有知當猛省諸

義士朱斌侯君肖像

二國偉人之高論

Speeches of Bethman-Hollweg and Lloyd-George

按星期一日報載德國首相伯曼賀維格於開國會時演說近今戰事之情形大有可以令人領會之旨趣而亦可從斯演說中研究其戰事將來之如何彼歐洲各國人民何以日日冀德國之開國會耶無非因國會居期勢必有戰事之演說可以體會默察者試譯述首相之演說分晰列下

（一）論英國曰　英國果爲吾之大勁敵　頑固拘執不可移易現今所糜費之兵力財力技力藝力洵皆爲古今來所罕覩者

（二）論英之借款曰　英國借給俄法與其餘協約國之欵甚巨　一旦戰事告竣則彼等各國皆爲英國之債奴商界工業皆入英國之牢籠而不能越雷池半步矣彼負債國之人民是可忍也孰不可忍也

（三）論英國戰後之目的曰英於此戰後欲與德競厥商戰使德之經營落後且陷德入最窄境內而永不能發越與英並駕齊驅英之用心如是其毒吾國惟竭盡其所有以製滅敵之機械之最甚者萬不能稍存惻隱之心　而種種以滅敵爲唯一不二之目的是爲得之

（四）論法曰法之耐戰有兩年之久近來有內閣總理演說法惟求必勝而有不勝不已之壯志　該總理當思戰事延長一日即多一日之屍疊如山也法之青年不且日趨死地而不止惜乎不惜

（五）論協約各國曰彼等目的無他　惟貪吾德之財之地而已　吾德先出一願和之語言其如彼等貪得無饜何也而今而後吾德惟有合一國之全力以從事於戰場不復萌議和之意而始可

（六）論羅馬尼曰彼國之先皇因目擊國民有決心助協[torn]而背同盟國勢若排山倒海而不可遏　遂悶悶而死由我觀之彼國是絕無人道者但查歐洲將勝之兆將屬誰而即臂助誰豈是有道德者之所爲乎

首相之演說宣布德國而社會各部分舉疾首蹙頞而相告曰何忽前倨而後卑若是乎然由吾觀之首相之言甚有物試分則一一答之如下

（一）答英爲德之勁敵曰戰釁開始時英僅派助法之軍士十餘萬而已無惑乎　德皇諭其將軍曰　速速給我殲滅此可笑之軍士然昔則可笑今則有四百萬之勁敵頓變爲可畏矣

（二）答英之借款曰此皆是表明英與　協約諸國有同存同亡之關係禍福與共資財與同兵力與合而德國之所以必敗者要亦不外乎是首相之言何其狡哉　蓋即所謂離間之計也　然不能售其計於同心同德之協約國耳惟笑其爲婦孺之計而已矣

（三）答英戰後之目的曰戰事未萌前德商在英獲最優勝之權利　既不問其執照又不嚴其管束往返貿易縱橫自由無論在英之何屬商業均與英民平等而英商之在德則迥異餘姑置諸不論第即膠州香港兩埠比例觀之彼德商之在香港商業興隆已達極點而英商在膠州則闃寂無聞戰前　爲友誼之國禮在則然　寧孰知吾英優待德人而德人反以惡報善無論旅英何地必施其窺探測繪之手續以預備宣戰之日利於攻擊戰後吾英之待德果爾改變章程則亦　無非是出乎爾而反乎爾　德之自召其禍者也

（四）答首相之不忍心曰屍積如山之不忍心乃是新甲拆之意念藹憶一年前之攻勢係屬於德處處報勝撻彼時首相並無此心邇來　攻勢屬諸協約國乃即發生此不忍之心然深恐和局未定之先首相之不忍心有更甚於是者矣

（五）答協約國之貪得無饜曰是乃可笑之言吾英係重道義而不重財帛者也客歲德國之國會議員質問財政部何不效英之加稅以裕戰費乎首相謂德稅已苛於英戰時之所征況吾德兵費不忍加諸子民　必索敵之賠欵以償　言猶在耳何能忘之深[hole]在[hole]協約國而在德是蓋以己之意而嫁給於人者也

（六）答羅馬尼之見勝敗而助協約國曰　此言是最足注意者蓋德之將敗吾人已早推測知之何首相始於此時推測知之深恐將來德民亦盡知之首相祿位亦未必立於穩固之基礎矣

當日報章又載英國陸軍總長來德喬治與美國合辦報章同訪員抵掌縱談曰　論戰事結局之遠近吾却不敢斷言若論戰事結局之如何吾實可以預[torn]無預備今則已籌備精詳而縝密可謂吾英戰事即從此時開始可也　吾等與俄法協約諸國所立之盟約固猶鐵桶斯戰萬不能半途廢也戰事之釀成爲德奧二國所運動而主張吾協約國何曾逆料其有是也第既至於是揮金如土生人命竭塗炭殘廢哭望天涯吾儕已籌之熟慮之深固守成見已確乎其不可拔此次既難倖免惟期嗣後永不再有此事之發現耳　四十年間德奧擾亂歐洲名曰和平實無一息之安寧亦所謂朝不保暮之不宣戰而已一髮引千鈞何能久持乎吾儕堅定唯一之主義者並非復仇之舉蓋欲使歐洲自此戰後不復再見砲烟蔽天之一日而各立於穩健堅固之基址故邇來某國有歐戰調和會之組織吾儕誠不能不置諸不論不議列也蓋不得不防其因息戰之術而已爲戰之所由永釁者德國屢戰屢勝吾儕受其荼毒何曾出一怨言惟怨己之不綢繆於未雨耳今則勝利爲我所有德即哀求樂和吾豈不願以玉帛相見哉然必須永不再有此戰事發生之和而和有如斯和局而始可以言和否則無和之可言也（記曰吾英豈非羨慕和平之最者乎曾閱報而憶某軍士有言曰一旦和局告成吾軍士即匍匐歸里亦甘心而樂爲之而軍士家中之父母妻子亦何日不昕夕祈禱求上帝錫和局之速成也嗟嗟求和之心雖如是眞摯然必須如陸軍總長所言之和局而始允否則財盡力盡而亦不能已已矣）

論英之封鎖德港

British Blockade in Germany

圍城封港爲古今來戰時之所必有者意蓋欲斷絕敵之糧道使之不戰而北耳攷歷史著名之封港有二一千八百七十年德封巴黎經四月之久其苦在陳之厄誠非言語可以形容者樹皮草根鼠犬昆蟲無不羅掘充飢餓斃男女計有四萬之多而城遂降德一千八百六十一年美國南北墨戰北美封鎖南美之港口猶鐵桶然然總不能使之絲毫無洩漏每有飛駛捷艦專經營封港之商設被北美兵艦所獲艦即充公查英艦之經營此商者有六十六艘而被獲者竟有四十餘艘之多被獲者洵孔繁矣無如利厚異常終難自已蓋英之紡織廠皆惟南美之棉是賴封港處之棉花每磅價值[torn]洋捌分）運至英國則值三十[torn]售諸封港處所利亦相[torn]險而畢竟有敢爲之者憶自英宣戰於德英即封鎖德港迄今已逾二載而德之海軍雖處世界海軍之第二然終不能破其封鎖是以從宣戰來德無一輪船出厥海口也（查波羅的海不在封鎖港口之界限故此處仍有船隻往來第此海口僅通瑞典丹麥兩小國雖通亦無濟於事也）在中立國之港口德

亞細亞火油公司

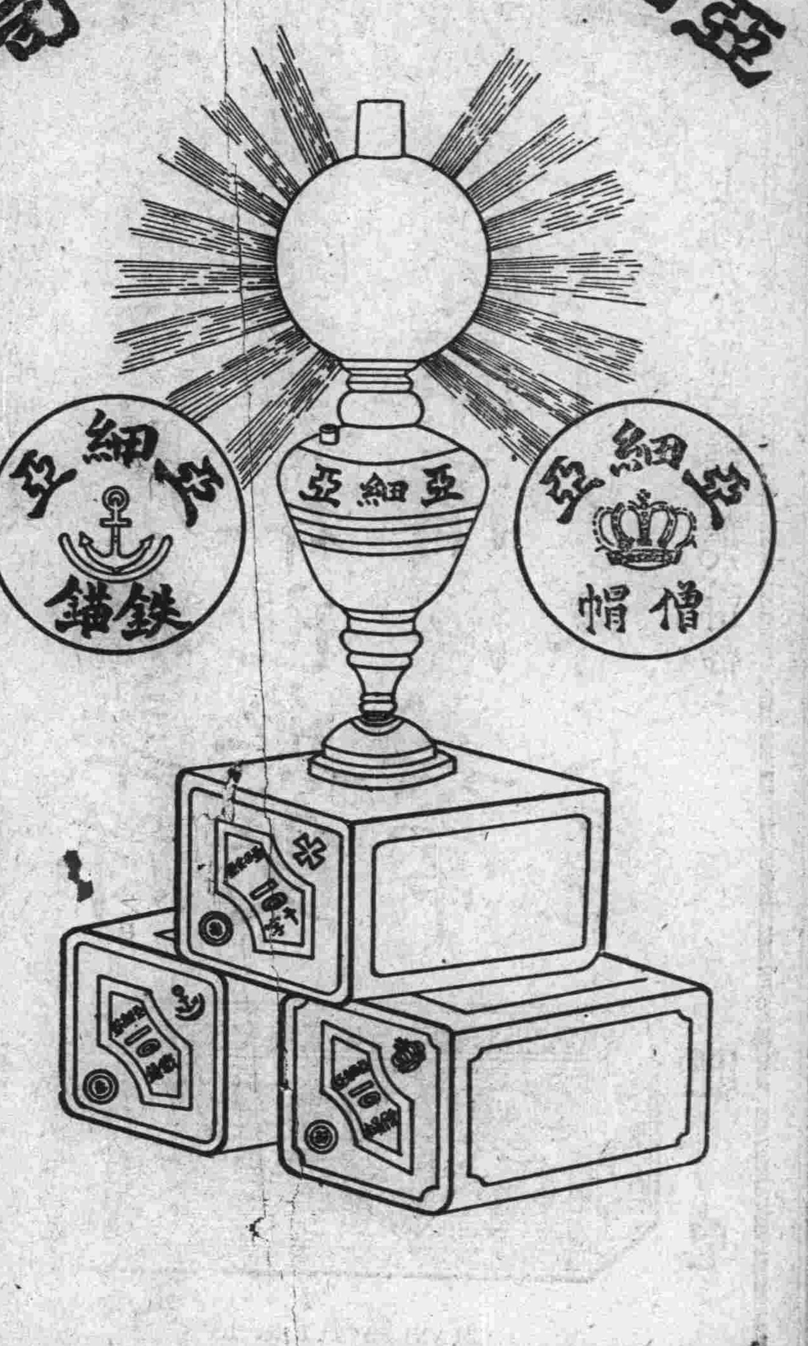

亞細亞各牌著名火油及洋燭各廠均有出售

上海泰和洋行

總行開在英國分設上海迄今六十餘年運銷英國名廠如市布原布漂布漂洋標粗細斜紋元青羽綢泰西花素緞及各種時款花色疋頭與夫五金顏料雜貨等兼運美國粗布粗細斜紋粗細布絨布法國花素綵紗絲緞各貨定價從廉誠信自守素荷中土各埠　大商鉅賈交口嘉許茲爲推廣營業爰登廣告希惟　惠顧極表歡迎謹佈

本行經理外國名廠油毛毡凡建造房屋之平頂及斜披屋頂最爲合用要知詳細並欲看樣請爲駕臨是幸

本行承辦五金雜貨如有製造廠家所需零件有欲採購者請　駕惠臨極表歡迎價當克己以副　雅愛

上海漢口路七號泰和洋行謹白

本行經理瑞士國著名山德士廠顏料所有直接與硫化種種皆備色色俱新可染絲綢及毛質棉質布疋棉紗線等鮮豔奪目永不退色備有樣本並詳註染法以便　貴商採選荷承惠顧無任歡迎

上海漢口路七號泰和洋行謹白

REISS & CO.

紐約牌香煙

甲問爲什麼買紐約牌煙捲之人如此之多

乙答據我所知有兩種緣故第一這種煙捲價廉物美狠好的第二還有一個極玲瓏之手提箱贈送

英美煙公司

◀四川省所售之煙不在此例▶

大同報廣告

本報自甲辰年發刊以來十有餘載久蒙社會獎許去年因歐戰影響自正月改組按月刊行內容分論著紀錄譯述雜纂等門關於法政之論文如司法獨立問題革除差役積弊問題革除收狀陋規問題禁賭根據事理擬訂條規問題等篇皆以備立法家之採擇關於歷史之論文如中國史上皇帝之家庭中國史上失位之皇帝等篇詳徵博攷極與時局有關外如論德之暴厲及歐戰關係皆據中立國報紙名士論說以昭公信而除私見今年長篇論文如憲法芻議仿法國人權宣言之例按照中國事情擬訂四十餘條與人權極有關係當春夏之交羣言厖雜本報力闢帝制主持正當之輿論如自由說君之五誠法理上袁氏地位之研究駁王揖唐辨袁未爲帝文等篇據理直言皆足奪帝黨之魄其他論文無不根據各國最新學說及事實將關係法律政治經濟教育道德等重大問題一一編述以爲民國圖治之助力至於紀錄內外新聞必求確實摭拾各項雜組必求新穎均屬餘事每月一冊定價一角全年十二冊共價一元編輯所在上海北四川路一百四十三號愛讀諸君幸訂購

發行處上海河南路四百四十五號廣學會啓

太古洋行　經理

新太古輪船公司　輪船往來中國各口岸　貴客裝貨搭客格外歡迎

藍烟囱輪船公司　輪船往來英國　美國　東洋及歐洲各口岸

香港太古車糖公司　專製車糖冰糖馳名已久又有頭等TK糖出售每包十鎊日用最宜　貴客賜顧請認太極商標爲記

香港太古船澳　承攬建造輪船修整輪船及水鑊並各種銅鐵鋼器鐵路築造橋樑等工程如蒙　光顧請　駕臨本行面諭

老太古火險公司　本行經理五大保險公司專保廠屋棧房及衣服生財貨物保費公道特設經理在各口岸

賜顧者請駕臨上海法界黃浦灘本行接洽可也

BUTTERFIELD & SWIRE

上海圓明園路八號　英商新旗昌洋行　經售

各種照相材料
屋上平頂油毡
蘭燥避疫藥水
華司得膠布帶

碧捷乾片白金紙爲無上上品本行備有現貨以便採購置有暗室以便試驗

質料堅靱冬夏不變砌做石子如天生可立保證以固信用

秋夏之交癘疫必盛用此藥水洒於庭除既可避疫且免傳染各處藥房均有代售衛生各界請爲註意

該膠布帶乃美國名廠新發明製造質地堅固冬夏可用陰晴不變歐美各國皆用此帶馬力之速過於皮帶如蒙賜顧無任歡迎

SHEWAN TOMES & CO.

天津開灤礦務總局　出售

開平烟煤

專供各項實業機廠以及家庭之用

并售高等焦炭各種缸磚火土

如蒙賜顧請即函詢　天津英租界開灤總局　上海仁記路一號開灤分局　香港代售處天祥洋行　欲知詳情請看第　頁可也

Kailan Mining Administration

上海滙豐銀行及虹口分行告白

啓者本行
收足資本　英金一百五十萬磅　每銀元合二先令算　共銀一千五百萬元
公積　計合銀洋一千五百萬元
銀幣　計銀洋一千八百萬元
共合銀洋三千三百萬元
另議定備用股本共銀一千五百萬元
總行設在香港
分行設在
厦門　曼谷暹邏　巴搭維亞爪哇　孟買印度　克而克搭印度
廣州廣東　可倫坡印度　福州　漢口　哈爾濱
伊羅伊羅小呂宋　意布馬來半島　軸化馬來半島　神戶　可喇倫伯馬來半島
倫敦　雷巷斯法國　馬拉夾馬來半島　麥你喇小呂宋　長崎
紐約　北京　檳榔馬來半島　仰光緬甸　西貢安南
舊金山美國　上海　新嘉坡　沙喇倍約　天津
靑島　橫濱

各商存銀或流期（卽往來帳）或定期均請至本行面議
本行收買本埠期票並辦理一切銀行應辦事宜
本行滙票可滙至倫敦及歐洲印度新金山美國中國日本等處各大通商碼頭

民國四年十一月二十二日白

Hongkong & Shanghai Banking Corporation

華洋人壽保險有限公司廣告

本公司在北京商部及倫敦香港斐律濱羣島巫來聯邦緬甸印度星加坡等政府註册並儲存鉅款以作保證金則公司穩固可靠無庸贅述矣而公司辦事悉照英國保險章程實行所有保單及一切字據與夫章程均係華洋合璧俾保戶明白曉然且公司辦事人員華人居多凡遇交接事件從無語言隔膜之病所出保單儲有相稱之預備金以備他日還款及賠款之用且該金存儲殷實銀行仍在中國流通生息其息較外洋爲優則保戶日後應派餘利必厚公司在國內並南洋外洋各埠開設分公司久蒙各界歡迎有六十餘處之多如諸君或有垂詢事件請向各埠分公司經理人接洽可也

The Shanghai Life Insurance Co., Ltd.

英國日光埠利華公司

請認明每塊有利華日光肥皂牌子爲記庶不致悞

皂名日光聲播華洋
體質堅美舉世無雙
浣衣沐浴清潔異常
一經試用爭購不遑

上海九江路三號利華公司啓

日光　肥皂

MANUFACTURED BY
LEVER BROTHERS LTD.

海族志

卷一　貝屬 植物附

海濱多奇草異花又多介殼動物攔接於目大概莫識其名至於生殖之道更鮮有知者焉是書分類明辨無論一花一草一螺一蛤莫不各詳其名各系以圖形形色色開卷了然閱之尤能增人興味也全書一册售價大洋三角

卷二　蝦蟹類

尋常之蝦蟹人所習見類能言之至產於海濱者則其狀大奇其類各殊其名稱亦多所未聞茲於是書分別細論又一一參附以圖諸狀畢現可作海外探奇錄觀亦可作節足動物教科書讀啓益智慧定非無補也全書一册售價大洋三角

卷四　石池中物

沿海石岸低陷之處積水爲池是名石池其中寄集產生之物除諸種海葵以外魚類最多惟爲狀皆甚奇異而其行動生活亦與尋常種類迥然不同是書詳述所見發人未知如爲博物之研究亦足以資參證也全書一册售價大洋三角

卷六　羽屬

動物之中禽鳥族類最繁其見於陸地森林者率多善鳴之鳥而凡屬海產則別有奇能或善於捕食蟲類撲擊強敵或善於奮翅高飛或善於入水游泳各適其性是書講述綦詳且並爲各圖以資考證甚完備也全書一册定價大洋三角

代發行處上海河南路四百四十五號雷斯賚啓

東方最久之行

怡和洋行　　怡和洋行

JARDINE MATHESON & Co LTD　SHANGHAI

上海黃浦灘

雜貨商家輪船經理

本行自運各種機械炸藥細美貨物以及各種英國疋頭等貨

經理印度支那輪船公司（卽沿岸及內江輪船）公益紗廠怡和紗廠楊樹浦紗廠怡和源打包廠及公和祥碼頭事宜

代理皇家郵船公司（卽SHIRE水路之輪船）出口則有各種絲料產物進口則有大種鍋爐汽機抽水筒網製轆轤機軸平圓穿插工程與機器上所用之器具又有木工印刷及紡織機器以及各種他機器如蒙　惠顧請至本行詢問一切便當一一告知藉副雅意

揚子保險公司

本公司創設於一千八百六十二年
資本有一百二十萬元
存款有二百十五萬元
兩共計三百三十五萬元

本公司專保各種水火與戰事並航海陸行及居旅館各行李之保險凡通商巨埠皆可交付保費不誤

總行設在上海黃浦灘第一號　分行分設在倫敦　紐約　舊金山　雪特里　蒙特利奥　馬尼剌　墨耳婆恩　悉尼　紐喀塞　阿第雷德　布里斯便　法利曼特　香港　神戶　橫濱　溫庫洼　中國　印度　高麗　台灣　南洋諸羣島　及諸海口巨埠等處

經理蔡克生

The Yangtsze Insurance Association, Ltd.

錦隆洋行

經理　三帽牌小羊皮

上海四川路二百四十一號

本行開設上海已有四十餘年專辦進出口各貨與客交易誠實無欺信用卓著早蒙　貴客贊許毋待贅述　經理三帽牌小羊皮及美國司登特名廠(STANDARD SANITARY MFG. CO.)搪磁浴盆英國倫敦加倫梯保險公司(LONDON GUARANTEE & ACCIDENT CO., LTD.)　經保廠棧行號貨物生財住宅傢私衣服房屋等險保險公道賠償迅速如蒙　賜顧請至本行接洽可也

錦隆洋行告白

Westphal, King & Ramsay Ltd.

之商艦甚多惟此艦不能經商一旦出口必立被英兵艦獲矣夫封港之舉固大有害於中立國之商界譬德所必需之貨無過於棉花美產棉花首屈指焉如欲運至德國必經英國或南或北之海道而始可而斯兩處海道皆爲英國海權所霸據輪船出入必查驗放行遇有運交德國之貨立卽充公中立國之商界見厚利歸諸烏有卽甚形艴然第念中立國與德國雖不能有直接通商之往來然美國輪運各中立國之貨戰時實較平時多什伯焉試思各中立國之進口貨何以因戰事而反甚形發達乎無他蓋倘有由陸道輸送德國者也英國縱霸據海道而不能霸據陸道英封德國之港口殆卽所謂知二五而不知十焉茲列美國運入中立國貨物平時與戰時比較表如下

運入丹國貨物	一九一四年有一千四百四十四萬四千二百四十六金圓	一九一六年增至五千一百四十四萬九千六百八十一金圓
運入挪威貨物	一九一四年有八百五十九萬九千九百九十五金圓	一九一六年增至四千八百三十五萬零一百零七金圓
運入西班牙貨物	一九一四年有二千八百十二萬八千九百三十二金圓	一九一六年增至四千五百九十九萬二千六百四十八金圓
運入瑞典貨物	一九一四年有一千三百五十九萬五千三百七十九金圓	一九一六年增至四千八百四十萬零零三十三金圓
運入希臘國貨物	一九一四年有九十四萬二千七百五十五金圓	一九一六年增至二千九百八十二萬八千零四十九金圓
運入瑞士貨物	一九一四年有九十四萬三千一百八十三金圓	一九一六年增至七百八十四萬九千一百三十六金圓

執是以觀戰時之中立國其經商之蓬勃發達數倍曩昔厥故何在蓋交戰國各惟戰是務無暇顧及經營彼中立國得極一時之盛者猶漁翁乘鷸蚌之相爭而得其利也

德國洽比接壤之國則莫如荷蘭若茲特舉其平時戰時之售給德國食品列一比較表如下

奶油	一九一四年止售給八千噸	一九一六年增售至一萬九千噸
奶餅	一九一四年止售給六千噸	一九一六年增售至四萬六千噸
椰子粉	一九一四年止售給一千噸	一九一六年增售至三千噸
雞蛋	一九一四年止售給八千噸	一九一六年增售至二萬噸
肉	一九一四年止售給六千噸	一九一六年增售至四萬噸
蕃茄	一九一四年止售給二萬一千噸	一九一六年增售至五萬二千噸

由是觀之荷蘭國之商界竟竭盡心力而運食品於德名雖中立實則助德而爲英之敵易地以觀荷蘭售給英國之食品則驟形減少茲又舉其平時戰時之售給英國食品列一比較表如下

奶油	一九一四年有三千六百五十二噸	一九一六年驟減至九十七噸
奶餅	一九一四年有九千七百零二噸	一九一六年驟減至六百六十八噸
椰子粉	一九一四年有三千零八十六噸	一九一六年驟減至二千零二十噸
雞蛋	一九一四年有四千五百九十一噸	一九一六年驟減至五百九十一噸
肉	一九一四年有三萬四千四百三十四噸	一九一六年驟減至一千六百三十噸
蕃茄	一九一四年有一萬五千五百三十五噸	一九一六年驟減至六千九百三十二噸

從可知荷蘭平時售給英之食品已大改其方針而悉售諸德審若是則封德之港口非盡歸子虛乎蓋食品運入荷蘭海口卽可由陸道而運入德咄咄荷蘭何以輕英尊德如是之甚歟日否非此之謂也德港旣被英封食品騰貴售諸德之價格較售諸英有天淵之隔噫嘻英封德港係片刻之舉動使之絕食而敗已耳荷蘭伍中立國儕輩而仍違公法以運食品於德使之不至絕糧而敗致協約國莫可奈何雖然英亦有最上之策在其策維何卽是封荷蘭之港口是也特因荷蘭與吾英素無嫌隙且爲蕞爾彈丸國一旦遇卵石之相敵毋乃太甚乎協約國是不爲其已甚者非不能也不屑爲也若易同盟國與協約國之位以觀則荷蘭港口已早封鎖而荷蘭人民雖守中立仍受戰事糜爛之苦矣何以見其然也答曰一九一二年時英德戰事猶未胚胎已有德國巨商破養勒者預柏林軍事會議而設詞曰德英一旦失和吾受英國封港之厄實較受攻擊之厄爲更甚蓋吾德出入口貨祇惟密邇荷蘭之海口足恃核計僅三分之一也而且此海口英亦不能不封之否則卽是將霸據海權置若罔聞戰國豈爲之乎(記者曰英之猶未封荷蘭港口者無非爲尊重人道主義起見而荷蘭商界惟利是圖竟害英助德若是倘遲之久而不改弦易轍則英政府自不能不嚮完善計略以救封港之洩漏荷蘭乎荷蘭乎如再違法以輸運毋謂吾英政府誥誡之不預而噬臍莫及也耶)

英新製鐵甲汽車之效果

The Tanks

九月十四至十六號英報登載戰訊深足使英民距躍三百者也爾時英法合軍擊退德軍之結果各報登載甚詳僉云德自馬爾尼交戰以來(一九一四年德軍直搗巴黎於十四日在馬爾尼河流域爲英法合軍擊敗德卽失得巴黎之目的)宜以此數日稱爲德國最黑之星期(卽華諺所謂十惡大敗日也)本月十六日英軍攻德之戰耗進佔陣線有六英里之長又有二英里之進步俘獲有四千人之多擊毀德國飛機有二十餘架所獲機關砲等尚未查有確數英軍之所以有如斯捷勝者全仗新造裝砲鐵甲汽車之力斯車爲英工程隊所創製而古今來所未曾聞見者創製時甚秘密其作用竟爲人所不能逆料汽車之如何製成猶未披露惟聞斯汽車之形式甚粗笨經法赴地諸村鎭戰線時英兵見之而甚哂其不靈捷之至於斯誰知粗中有細自開戰以來攻兵較守兵之所死傷者何啻倍蓰蓋守兵埋匿戰壕之內攻兵前進之際守兵則用機關槍擊之故以一守兵而可當十之攻兵矣況兩軍交戰之戰壕中有空地一區名曰無人之地(此處爲人所不能存活之地故名)爲砲子時刻不間斷者炸裂之榴彈子一落地卽開裂一巨穴遲之久則每一步地卽有一巨穴進兵而欲經其地甚艱也英得新製鐵甲汽車行駛雖不甚速而經過斯種地則履之如夷車首旣以鐵甲爲之而機關砲之子已無用其武故德兵瞥見巨笨之物蠕蠕而來甚笑之一日英兵攻德所守之奎狄古爾時敵彈如煙雨而遮天空若逕接攻擊勢必死傷生命不可計議英國司令總長遂命鐵甲汽車向前進攻不料經涉處所遍地巨穴又因久雨泥濘車輪陷深而停滯德軍轟動拍掌跳出塹壕猶蟻就食然以爲得此汽車易如反掌矣紛紛以來福槍手榴彈等羣相攻擊甚有爬登汽車蓋上者誰料此物不懼人攻四週裝甲槍彈遇之而無效然汽車內則噴火噴彈德兵因之死傷者難擢髮數且英之攻兵又趕至敵卽立退第遍地已有德兵死傷而臥地者三百餘人彼時汽車之攻已畢厥功乃卽搖擺回營而從者又有德俘一羣彼英國守營之營兵見之甚有趣味竊思今後之德兵欲攻汽車必再四躊躇而始敢攻矣

以是被俘之德兵皆曰德報論英之攻勢早失其魄力死傷已過多英兵再無進取心矣寧孰知此時攻勢較昔有過之而無不及深爲吾人不可索解者英兵之銳氣又大倍曩昔且僉奇德軍之回攻力尤非昔比蓋德之新兵皆不及二年前之老練軍務倥傯而生疎德所佔之法地恐有朝不保暮之勢矣

十月十一日英國內閣總理愛士葵在下議院出席提議三萬萬金磅之借款且演說英法聯軍自七月初在松末河進攻之結果其俘虜有六萬零四百七十四人所獲大砲有三百零四架機關砲有一千零三十架覺與德報所論英攻勢之失其魄力大有背道而馳者矣

錫伯伐爾與岡布爾兩砲台之被破

Capture of Thiepval and Combles

邇閱德國諸報章劇論英法聯軍之進功松末河日聯軍之攻勢兇猛不可言狀非曩昔比矣雖戰後能佔若干地面然已達於最高極點恐今後戰勢將逐漸式微矣蓋此言發源由德國政府之感動力而蓬勃回憶二年之間德未聞戰敗之惡耗迄今無一日無之無一夜無之是以民心皇皇故德政府揑造流言曰松末之役英法聯軍已用罄英法美兩年間所製之軍火今後之軍火斷不能如前之充足餘裕矣又曰英法雖得德國昔據尺土寸地之戰線第必死喪無數之兵士糜費無數之金錢而始得之爲時僅三月而死喪兵士及百萬攻進之地亦甚微乎微矣今後亦斷不能長是犧牲軍隊也嗟嗟何其誤也德政府之信口雌黃無非欲藉是以蠱惑人民然猶掩耳以盜鈴也夫邇來英法之用軍火驟倍曩昔多多無他皆因新建製造廠及今而始結果此製造廠今後之產出軍火必日增無已而不減少德冀攻勢之將漸衰直如癡人說夢囈之未醒瞽者捫槃汜無所據耳何則載此言之德報墨猶未乾而聯軍之捷報又疊至如刷本砲台赤里砲台勒斯泊夫與摩拉伐兩村皆被聯軍得巴包姆與北龍兩處又陷入危機而有將破之象

松末流域最堅固之二砲台一名錫伯伐爾一名岡布勒又被聯軍佔獲考此二砲台之卜成也德費兩年妙術之工程經之營之稱獨絕矣觀若輩言此二砲台是照新近式樣較凡爾登麥治二砲台爲更鞏固儼磊石爲牆高及數丈者其堅固乃俱暴露於外而不適用於今總至盡歸無效因新製之巨砲無論牆壘如何結實攻之久而終必成爲灰土至錫伯伐爾與岡布爾之堅固是藏埋地下之堅固乃新時砲台之式樣壕塹之後有隧道淺者二丈深者三丈德兵如鼠匿穴無論砲子如何猛終不能及其身故德司令部誇獎此兩砲爲英兵永遠不能破者無如隧道之若是深不免瑕瑜之互見聯軍之砲隊彈子如林如雨德守兵莫敢昂首望而攻兵隊得以漸漸逼緊及詣隧道之口卽可見其有大害二焉(一)內之德兵盡不能施其衝攻之力(二)無退步之餘地炸彈落入隧道中而隧道卽變成爲活埋之窀穸內之德兵因從此殲矣而無一兔脫者德報論聯軍預備劇攻已經二年之久糜費軍火何可思議所儲之砲藥子彈定告罄矣其攻勢可逆料其必敗者要之此卽是德人之自惹其禍也初戰之時英旣無預備而鮮製造廠炸彈寥寥迄今則製造廠林立櫛比軍火賡贏餘而今而後攻事必更烈而又劇爲德軍以後所必知之者此二月之間聯軍之攻德營獲地頗衆進步又速而且所攻佔之地卽昔日德軍選據之高崗步步入勝從此時始矣以後進境有迴非夙昔所可同日語也耶

德飛艇在天空之被燬

Destruction of a Zeppelin in mid-air

九月二十三夜間德之飛艇十餘架駛入英國東南部落其思想之目的殆欲墜炸彈於倫敦迺尙未抵倫敦邊圍卽被擊飛艇之砲擊中而退落下炸彈甚夥紛如雨霰死傷人數男者死二十三人女者死十二人孩童死三人傷而未死者男有四十六人女有四十三人孩童有二十六人二十五夜敵之飛艇駛入東北部落墜下炸彈轟死二十九人傷者則不知凡幾德人使用飛艇攻擊砲台兵船軍火棧等處固戰爭之際所常有之事姑勿論殺斃人命之若干損滅貨物之多寡吾英對此曾未出有何怨言無如飛艇之來不敢來於白日青天之下者慮爲敵擊每來於黑夜昏沈之候駛行天空並不敢下駛近地當處乎高上之間遙而下視宜不明是何境地之所在更不能明何者爲軍營何者爲民屋惟將炸彈亂行擲落所以平民受其害者居多而軍人受其傷者反見其少孜查自開戰以來德飛艇之駛至英國者計共三十四次內有十次均無受傷之人其餘受傷而死之平民有三百三十四人軍士有五十人至飛艇之

被燬者。則有三十九艘。某處有十六齡之女子報告云。吾家闔室有父母二人兄弟一人。姊妹二人。均立門外。仰望飛艇馳行空際。擲落炸彈。吾母及妹中傷登時殞命。吾父及弟則受重傷。又有工匠之妻。於夜半聞飛機聲至。襁負其子偕夫出避。有炸彈落。夫婦二人俱負傷入房後。視其所抱之孩童已負重傷氣絕死矣。又有一室夫妻二人女孩二人。其炸彈落下。二孩遭炸而亡。婦人則遭重傷。一腿尤甚。成爲殘廢。如以上所述。吾人屢有所聞。竊思德人施於此之舉動。果於戰事有何所裨益乎。所可幸者。二十三夜駛來之飛艇。擊焚者有一。擊墜者又有一。擊焚之艇中人。被焚皆死於火。在天空艇墜地而人已燒焦黑如煤。及乎落地之艇。其人則皆無傷。獲爲俘虜。艇亦未甚損壞。將來英軍用之攻德。亦大可行也。至於德所製造之飛艇與英法所作之飛機。頗有異同者。查飛艇身極巨者。可載炸彈數十擔之重。飛機之身輕者。祇可約容載炸彈一擔而止。聞德人嘗自詡曰。我飛艇之製造良有秘法。有非他國人所能倣效而得者。現雖於戰陣之間未能得勝英法。而飛艇之慘行殊劇。誠爲可懼。且足使英法知畏求和。此則德人於睡夢中未曾醒覺之語耳。豈知飛艇之秘製法業經查察明瞭無遺。若英法用之固無所難。行之處惟是對於平民男女老幼無辜殺害。有爲道德國所不忍爲也。前所言落而被獲之飛艇。所落之地是無人煙所在之區。駛飛艇者並先將所餘之炸彈而盡炸之。復將身畔手槍所實之彈發而空之。藉以表明無復存有害人之心。又遇有警察一人。投降。懇示郵電局所在之地點。意欲傳達電信往德。報知家人以身雖爲俘虜却無傷恙。可慰懷思。溯夫德人好大喜功。率多誇飾之詞。眞爲恬不知恥者。彼之行爲無非傷害男女老幼。致惹動人民之憤怒者不鮮。若斯人者。倘非爲文明之邦所俘獲。當即在被獲地爲人擊斃。吾英於此等人不加傷害。徒執爲俘虜。未知於此等類人。亦能知感恩二字爲何義理乎。

德與英罪案之多寡比較觀
German and British criminal statistics

本報於德軍之凶暴論之屢矣。閱者必駭然驚曰。德乃文明大國。何得當戰釁之秋。輙用野蠻之舉。覺較昔日韃靼在中國所行爲更不合人道主義。豈因彼視爲讐仇。加以貶謗之詞歟。是殊不然。何也。蓋所謂德之凶暴事實皆有根據。並無一語之虛誣。其所未盡宣洩與尚未言及者仍復不少。亦知德雖號爲文明教化之邦。而其人民性質類多特異。故德之文化固駕乎他國之上者。已不難數數覯。且爲人所共悉。然德人之嗜欲與暴虐。更較他國有過無不及。即此足以知德之文化雖頗高而所故有之橫蠻野性猶未能稍爲湔除。謂彼之性質頗有特異。職是故耳。美國社會學教習傳克思者近著一書。名曰德之罪案彙類調查表。傳君將英德兩國罪犯人民。罹於法網。常所發現各種罪惡而比較之。所得案情臚列錄於下。查德之人數較英爲夥。適有五三比例。故必按此比之方爲合準。

一娶兩婦罪案。　英較德則倍之。

一亂倫罪案。　德居十三。英僅有一。

一雞姦罪案。　分爲四種。第一種德居二百六十有四。英僅有一。第二種德居二十有九。英僅有一。第三種德居七。英僅有一。第四種。德居九。英僅有一。

一命案。　德居五。英僅有一。

一放火罪案。德居十三。英僅有一。

一休妻民案。　德居二十有二。英僅有一。

一私生子（未嫁所生）敗俗案。　德居五。英僅有一。

一自盡案。　德居四。英僅有一。

數年以來。德人之凶暴創傷罪案。已愈出愈奇。日見日增。謂德今際人民均存有偏惡之趨嚮。不亦宜乎。所更當注意者爲幼童罪案。每一歲之中。其數且率多過於壯者。西曆一千九百零八年。德之罪案十分之一爲幼童所犯。年俱在十二齡至十八齡以內。且所犯十之一爲命案。十之三爲放火案。撒遜尼屬。凡自盡者每百人中。年在二十以下者。有十八人。年在三十以下者。有三十人。年方少者。往往貪戀身命。居多至不惜犧牲生命之人。大都年齒老邁。歷盡辛勞。勘破塵世之幻想。不願久居人世間也。觀德人之年少者。乃視生命於芥蒂之不若。此亦特異之性質態度。竊思於此類人。驅入行伍中。充爲軍士。遇戰端舉發。手攜兇械兵器。其嗜殺之心性。猛然怒起。焉得無暴虐之行動。況乎軍士之暴虐非惟一人之心理。歡悅所及。亦因上官欲藉此爲進佔之策畫。意謂我之軍士既已窮凶極惡之可畏。勢當先聲奪人。爲我敵者聞之將見不寒而慄。故此暴虐之罪犯。上自君主。下至庶人。幾乎無一人可推爲無過者矣。噫。

外國大事記 News

歐西戰信　錫泊伐爾及岡布爾要塞。較美斯及凡爾登尤强固。有地下工作。以代地上高築炮台之用。協約國同時攻得此二地。洵爲戰事上從所未見。蓋敵軍甚多。而軍備又係最新式也。

英軍之攻錫泊伐爾。洵爲出奇制勝。海格將軍督師三面進攻。破外圍而達中心。防止敵軍聯結。敵將無力撫軍。兵多不戰而降。

法技士謂錫泊伐爾較岡布爾尤强。地下工程深五十尺。守禦分三層。炮火莫能及之。軍士軍械之至地上。皆乘昇降機。因而攻之甚難。　岡布爾之攻克。足令法軍向前展開。錫泊伐爾之攻克。表明英軍在倍泊姆路西大有所得。松末河戰爭之結果。是爲協約國得地百八十方基洛邁。當較之德軍數月在凡爾登得地爲多。法軍近獲無傷俘虜三萬人。又傷兵四千五百另三人。又得炮一百四十四。機關槍五百架。　巴黎九月念八日電

英軍攻擊司章本尼多突甚爲得手。一日俘人六百。該地在錫泊伐爾北五百碼。英軍又在他方進步甚多。德軍官報告亦大稱英國步軍之勇武。幷英軍炮火之優勝云。　倫敦同日電

路透訪事電稱。英軍攻克岡布爾。先得第一第二戰壕。繼又力爭其餘敵軍以夜遁。當日發布報告。幷載霞飛及海格將軍信函。

有敵飛船十艘。一日夜間駛至英國東海岸。一艘駛近倫敦。爲炮火飛機逐去。當其歸時。有最新式飛船一艘。被擊起火而落。毫未釀有何項損失。第二次敵飛船謀攻倫敦。亦被擊退。有一齊泊林中火。飛行員亦墮落。觀者歡呼。又有一齊泊林駛過東海岸。似經受有傷損。其行甚爲遲緩。　倫敦十月初二日電

在前二年間。敵飛船來攻三十四次。有十次毫未釀有損失。殺人之數統計平民三百八十四人。或三百三十四人。軍人五十人。敵飛船爲英軍擊壞者七。又有五艘受有重大傷損。似已就壞者。

今日英軍裝甲汽車衝擊敵戰壕。甚有功效。炮隊攻擊特蘭司羅埃。焚一軍械棧。敵軍空中魚雷。昨日擲擊甚猛。敵飛機被擊下落者四艘。英飛機一艘不知下落。英軍騰空以機關槍射擊敵軍。殺敵數百。自九月十八日至今。英軍在安克河及松末河間。得有野戰炮二十四尊。又榴彈炮六尊。自七月一日起。英軍計俘敵軍官九百八十八人。軍士二六一四七人。

英軍在新香巴業及愛普尼司間者。昨夜接續進攻十六次。敵軍受損甚巨。英軍獲俘甚多。　倫敦十月一日電

比國公報謂前星期間狄斯摩德地方。有巨大之炮戰。比國炮隊全皆從戰。甚有功效。波愛新格地方。亦有平野及戰壕炮戰。

英軍在福課爾突那倍以及阿爾伯突倍泊姆路間。奪得所有障礙。得地三千碼。福課爾突那倍已入英軍之手。俘敵已三百人。

敵軍飛船夜間過東海濱。擲放炸彈。未聞有何損失。有若干飛船謀近倫敦。爲英軍炮火所擊退。　倫敦十月二日電

昨夜力戰數小時。我軍大獲勝利。英軍兩翼皆得進步。所得之地。在軍略上亦極有價值。勒撒斯及勒特蘭司諾埃大部分已入英軍掌握。法軍在撒萊斯德亦開始包圍西南之敵軍。　巴黎電

勒撒斯之戰。可謂漫然而戰。數日塵埃障礙航空偵探。因之敵軍守禦若何。先事未能確悉。但以英軍善戰。竟攻敗若干固守之新戰壕。俘虜三百人。皆謂英軍猛戰如虎。　倫敦九日電

英國飛機在敵軍陣地之交通綫。擲放地雷甚爲猛烈。近二日天氣雖不甚佳。而飛機擲放空中魚雷則甚有效力。　倫敦電

昨夜衝鋒隊衝入愛普尼司及亞美梯爾敵軍戰壕十四次。殺敵若干人。又俘若干人。敵軍頗受損失。　倫敦十月十三日電

德國戰鬥之力。今已漸失。協約國每月俘獲德國軍士。平均每月約三萬。此外殺傷之數亦甚巨。多英國俘德軍較之德國俘英軍之數多及一萬。而英軍方面每日尙見增進。　倫敦十五日電

法軍在松末河之南進攻。二次勝利甚著。一在倍羅恩三特爾。奪獲廣二基洛邁當敵軍之第一陣線。一則奪獲給勒爾蒙等地。俘虜敵人甚多。迄於今日已有八百末傷之俘虜。內含軍官十七人。送達於我軍陣線之後部。　巴黎十月十五日電

安克河南敵軍擲炸彈進攻甚猛。然倏爲我軍之所擊退。又在司韋本尼多突進攻。亦爲我軍之所擊退。敵軍受損甚巨。英軍在愛普尼司之北聖愛羅埃之東南普羅務司特尼特之東。接續攻入敵軍戰壕數道。俘敵殺敵之數甚多。

英軍自佛勒爾至廢佛爾前進。得有新地位甚多。德軍之損失較之我軍多在二倍以上。　倫敦十月十六日電

東歐戰信　俄軍沿布羅德克拉萊鐵道附近向南得有進步。幷獲俘虜二千人。又在布齊薩萊之南奪得敵軍地位。獲俘虜二千四百人。敵軍回攻者皆經逐退。　俄京十月一日電

敵軍在司克羅伯夫地方進攻。完全敗退。敵軍受損甚巨。俄軍在課萊立薩之北方奪獲敵軍之戰壕數道。幷擊散其回攻。

巴爾幹戰信　布京公報布軍之在錫賓者前四面受敵。現經三日之戰。南面交通業已恢復。羅軍在南面者業已後退。據各界推測。德將與登堡將在東方作一回擊。以抗協約國軍隊。在於西方之攻勢。今日羅國之被攻。可見此項攻擊或將加於羅馬尼亞云。　倫敦電

羅國公報。宣布洛斯期克及特爾特開之間。羅軍已渡過多腦河。杜白魯加之布軍。從此將大受抨擊。　倫敦十月三日電

羅軍在特蘭塞凡立亞。前敵大敗敵軍。獲俘二千人。在杜白魯加。羅軍又得一地。獲炮七尊。軍需甚多。俘敵一千人。

塞軍極力作戰。已攻占泊加北之地位。布軍被逼而逃。又在杜布羅立克得有要塞地位。俘虜及戰利品所獲甚多。

英大本營公報。英軍在司特魯馬前敵炮戰甚爲激烈。英軍損失甚微。布軍傷失頗多。有一穴中發見敵軍遺骸三百。布軍受英軍之誘惑。竟捨一有利之地而去。又據英國官場消息。多蘭前敵現有炮戰。司特魯馬前敵戰事頗爲活動。近於英軍戰壕之一方。共有敵軍傷骸一千五百之多。　倫敦十月八日電

羅軍在巴拉瑣地方者。爲勢所迫。向卡巴西安路北退去。有步隊戰事及炮戰。羅軍皆得利。　羅京十月十日電

法公報謂協約國在於巴爾幹頗見進步。英軍之右翼業經前進越過鐵路線。法軍在格夫格里西之高地。亦攻克敵軍之第一陣線。本月一日起至十日止。協約國軍隊俘敵之數。已達二千六百十六人。所獲軍用品亦多。　巴黎十一日電

兎德白拉司氏見希前相維勒西羅思維氏。意欲在薩洛尼加建立正式政府。徵收租稅。整治軍備。希望列强承認。至雅典之舊政府。維氏則信其決然銷滅。希臘前王君士但丁。視國家爲私產。維氏在一九一五年。曾進規勸之詞。謂希民不認王之神聖大權。請其省悟。前王不聽。遂致失敗。　倫敦十月十三日電

福爾立爾將軍要求管理希臘警察。禁止希民攜帶武器。禁止輸出武器於推撒奈。幷自該地輸出大麥。希國王家會議已允。

維勒西羅思君延見路透代表。謂舊希臘之半數。新希臘國民十分之九。以及各島。現皆傾向於彼臨時政府。現已不更派遣代表向前王君士但丁磋商。蓋信其不能悛改也。　薩洛尼加電

海軍戰信　英國汽船斯梯芬俄號。在美國紐約口外中魚雷而沈。美國人三十人內有婦人四人。在此船中。船員皆經遇救。

英國汽船京斯頓號。西方號。荷蘭船布羅美爾司德克號。那威船紐孫號。皆被潛艇擊沈。除京斯頓號傷若干人外。其餘各船船員皆遇救。　斯梯芬俄號乘客宣言該船遇害之情狀。係德潛艇U六十一號之所攻擊。　紐約十月九日電

法國輔助巡洋艦裝運法人塞人二千人。四日慘遭魚雷擊沈。船中之人。五日爲法巡洋艦所遇得救。上岸者今有一千三百六十二人。皆在薩汀立亞登陸。　巴黎十月九日電

俄國滅魚雷艇在墨爾門海岸。擊沈德國潛艇二艘。殺數人。

希臘海軍之移交。已經開始。輕艦皆交付於薩洛尼加臨時政府。重艦則解除武裝。駐於克拉斯里灣。當交船之時。希臘長傳集船員宣佈閣令。謂政府應協約國之請。移交各艦。衆皆安然。惟各艦官員水夫自交船後。皆攜其國旗登岸。　雅典十月十一日電

各國近信　德國開戰時駐英大使克爾門。近被任爲德國駐土大使。德國代理軍事大臣萬德爾將軍業經奉令免職。　亞姆斯丹電

日本首相大隈決將辭職。首相將舉加籐侯代其相職。元老近爲此事正開會議。或由寺內侯繼其任務。　東京十月三日電

法軍官杜湖已經逝世。其人先任飛機職。繼因中傷不能航空。遂服務於步軍。在松末河之戰域甚著功績。　巴黎十月三日電

據西班牙駐德大使宣言。德國自法國北境虜去之人民。待至收穫登場之後。可望送歸本國。　西班牙京城四日電

紐約報紙宣言。德國近曾向比利時王提出一和議條款。比王對於此項提議。已經拒斥。　紐約十月五日電

德國軍政當局已召集年至十七歲之男子入伍。從事於軍役。

德潛艇U三十號自德至美。以公文交付德國駐美大使。停二小時即行駛回。

英國駐美大使爲德潛艇至美國事。已謁見美國務卿。因近來協約國主張潛艇不得駛入中立國之口岸也。

英相愛斯葵在英衆議院提出金錢議案。謂自四月一日起。一百九十日間。倘須英金三百兆鎊。借與殖民地及協約國者。二百五十三兆鎊。戰費每日五兆鎊。軍隊費用較減。軍械費用則較增。又言英國會對於戰事費用二十年來向皆表示同意。今日擔負雖重。然非苟安之時。當求一永久安全之計畫云。　倫敦電

美司韋爾將軍業經禁止愛爾蘭販賣運輸製造軍械軍裝。

英內務部因萬國新聞社在美國散布謠言。僞託爲倫敦海底電信。遂取消其領用公報又傳信便利之特權。　倫敦十一日電

英國九月新造船四百六十九艘。共計一兆七十八萬九千餘噸。上季有船八十六艘下水。艘數與前季同。但噸數則大增多。

英皇論羅馬尼亞之加入戰爭。謂其全然基於民族主義。蓋羅國與匈牙利夙爲仇敵。而德與之無道。亦大起羅國之惡。雖見夫比塞之流離困苦。然信拉丁同種之法正直之英鄰國之俄。必不視其破壞。故決然加入戰局云。　倫敦十月十三日電

英商
仁記洋行
天津英界中街七號地段

本行開設天津歷有年所專作出進口各樣生意並設分行在秦王島北京倫敦等處代理各保險公司名目開列於左北英保火險公司中華火燭公司公律火險公司梅林水險公司亞林沙水險公司羅以路水險公司那威水火險公司電汽車保險公司宏利人壽險公司代理各船行名目開列於左美士吉法國輪船公司東奧輪船公司本藍輪船公司丹亞輪船公司瑞亞輪船公司代理各項貨行名目開列於左森田倪路美國麵粉公司西士生刷牆漿公司海記鐵絲繩公司羅森士機器廠八腊分雨不漏油氈公司沙得紅手牌油公司中華波羅公司越洋出口紙公司大英北波羅公司士克托鐵繩公司愛晒消毒藥水公司經理天津電器燈公司天津自來水公司賜顧者函商面商均可

William Forbes & Co., Tientsin

上海福州路念號
英商茂成洋行

製造廠設在英國已歷一百四十餘年專門製造新式榨油機油
能榨黃豆花生菜子芝蔴棉子柏子等一切含有油質之子
各種清子機及最新式清油機器
著名金司登挖泥起重機器
開浚河工費省功速此機久蒙各國政府採用證奬盈篋
專運英國各種頂上新式機器常有大宗現貨存貯以便　賜顧諸公採擇

英商茂成洋行謹啓

經理
最省費最完美之火油引擎
最新改良磨麵粉機器
最靈捷織襪機及織衣機
最上堅固膠布棉布皮帶大小均備
各種新式打水邦浦

Rose, Downs & Thompson, Ltd., Shanghai

白禮氏洋燭公司
倫敦　上海
天下至大製造蠟燭之公司

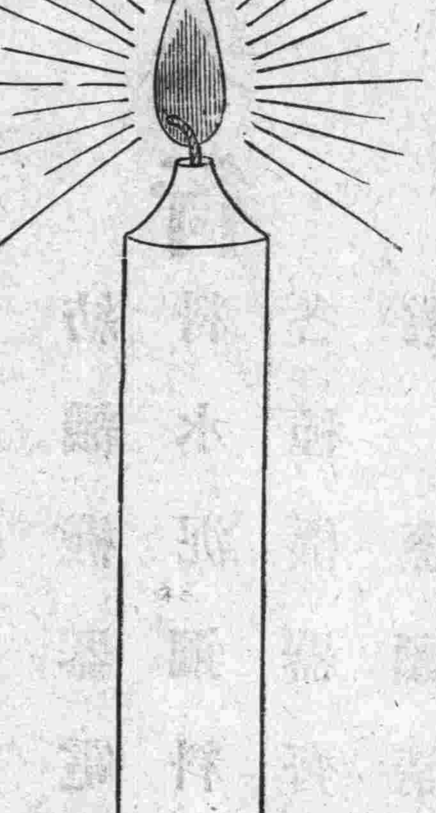

白禮氏原製真實船牌之洋蠟燭者　注意白禮氏之名

白禮氏蠟燭在各國大賽會得奬牌九十三面　謹防假冒

牛津大學 實業叢書 第五卷
棉布廠
製造棉布之方法中國與西國大略相同惟中國專恃人工爲之而西國則不論何項手續概有機器是書即將各種機器之形式之內容之功用及其各部分所司之動作悉爲圖說以晰其理亦以備他日各國仿行也全書一冊售價大洋三角

牛津大學 實業叢書 第四卷
呢布廠
呢布純取材於羊毛故識呢工作之開始必有扯毛理毛梳毛等諸項手續各以機器爲之及紡成爲紗始行織合是書逐項分章詳爲敘述並於各種機器內部之要件及其配合與行動法悉有圖爲之說明全書一冊售價大洋三角

代發行處上海河南路四百四十五號雷斯賚啓

英商
高林洋行

本行開設在天津上海倫敦專辦出進口貨物出口收買各種土貨進口承辦洋布疋頭五金雜貨漆油鉛油各種機器等貨

代理
天津儀貯公司棧房堅固租價亦廉前有碼頭院有鐵道可通車站來往舟車起卸貨物甚爲方便
英國四大家火險公司
英國洋面水險公司
鉛鐵工廠
漆油工廠
塘沽地租公司

Collins & Co.

天津
隆茂洋行
廣告

啓者本行自開設已來專辦各種出口進口貨物並設榨貨機器亦與客商代理買賣貨物久已馳名中外並經理那敦與保宏水火保險該公司亦名播全球如遇不測定照保數償還決不有負　主顧本行總公司設在上海則分行設於漢口重慶宜昌天津等處如蒙　貴商光顧請至敝行面議所有承辦之件無不克已以廣招徠而擴營業

天津隆茂洋行謹啓

Mackenzie & Co., Ltd.

惠羅公司

照上圖所登之"Doncaster"單行鈕扣雨衣其色白灰及黑乃市上最新樣之雨衣且料優美並堅耐
每件減售洋十七元五角

I. C. S. 牌自來水筆連金筆頭二個減售洋二元

惠羅公司 ∴ 上海南京路十三號

新泰興洋行
廣告

本行開設天津已有年所係天津英商最老洋行中之一專辦駝絨羊絨各樣生熟皮貨猪鬃以及他種各樣出口代理英商著名保險公司如太陽火險公司協和火險公司南英火險公司保家水險公司并代理上海天祥美國輪船裝載各貨並代售安特夫得打字機器帶子零星物件并有機師代修打字機器如蒙賜顧價格從廉此啓

新泰興洋行啓

Wilson & Co., Tientsin

上海安利英行

黃浦灘四號

電話五五五九〇

專辦出口雜貨進口疋頭洋貨五金紡織機器電機電料水泥鋼料以及各種機器齊全如蒙惠顧請駕臨本行面詢可也

Messrs. H. E. ARNHOLD

瑞璐機器船廠

總公司設在楊樹浦路三十七號

本廠專製各種機器輪船鍋爐電機等件各處工場均裝最新機器電力轉運機能吊極大機器物件

本廠船塢工場共有基地一百二十畝前有河江邊岸佔有一百十丈之長並有碼頭能泊極大輪船

本行每日傭工有二千餘人之多每機器部俱有英人工頭監督

如蒙詢問各種機器事件無不迅速從命各種估價一概免費如 蒙賜顧者請即駕臨或函件接洽均當歡迎也

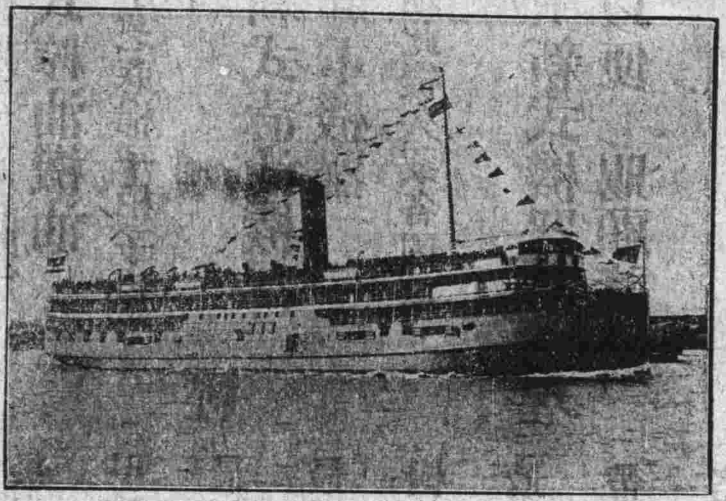

所附之圖乃是本廠承造甯紹輪船公司之新甯紹輪船圖樣此船全身用鋼造成內容裝飾極爲美麗其船長闊度量如下

船身長三百另四尺身闊四十六尺

深十五尺

速率每點鐘能駛十六英里

The New Engineering & Shipbuilding Works, Ltd., Shanghai

永年人壽保險有限公司廣告

本公司爲創設中國之第一壽險公司基礎最爲堅固付與保戶之款已逾一千二百萬兩現欲添聘外埠經理欲知詳細請致函上海廣東路十號總公司總理索取章程

總理倪安謹啓

THE CHINA MUTUAL LIFE INSURANCE CO., LTD.

牛津大學實業叢書 第三卷 造船廠

海禁大開講求船政實爲當務之急是書首論船之作用及其歷史後則專論造船之學如每船製造應先如何布置於工程上應須經過何種手續逐一講解至詳且備並有各種圖式以指示船身內部之結構尤屬明晣全書一册售價大洋三角

牛津大學實業叢書 第六卷 革履廠

西國製造革履悉有巨廠廠中一切工作及其工作之秩序甚形複雜非經入廠周覽難道其詳是書以參觀所得逐項臚爲篇章自以皮製革起至以革成履止其間各種手續論列具備並悉有圖式之表示全書一册售價大洋三角

代發行處上海河南路四百四十五號雷斯賚啓

天津法界英商永福洋行

專辦出進口皮毛古玩等貨

經理禮華堡及堯柯善耳保水火險公司

Geo. Crofts & Co.
Tientsin

敬啓者本行專辦歐美各國進口五金雜貨如機器大小水管子汽爐子鍋爐燒熱水鍋爐代水箱自來水澡盆臉盆與茶桶小便桶以及大小電燈炮並奇特之各炮皆較他種省電力一半而其光猶甚明異常誠非他商店之所能及以外各種器皿無不精良齊備並各種刷牆色油其色美麗超羣而避瘟衛生藥水各有殺菌去潮之性有裨益於衛生非筆墨所能盡述誠天賜之良品也定價從廉貨物精良如蒙賜顧格外歡迎特此佈白

電話二千五百九十三

天津英商普豐洋行謹白

Pottinger, Paton & Co.
9 Victoria Road
Tientsin

英商

聚立洋行

本行專作羊毛羊絨駝絨猪鬃馬尾棉花苧蔴等貨出口總行設在天津內地各省出產土貨之處均有分行代理

Hatch, Carter & Co.,
Tientsin

英商

信記洋行廣告

本行開設中國數十餘年總行設在英京天津上海漢口北京等處俱有分行及代理店專做進口軍械機器五金布疋紙張麪粉藥料雜貨出口皮張毛羢蔴棉及各路大種貨物並代理英京大名永水火保險公司及坤司蘭水火保險公司該公司等資本雄厚信用久著如荷各界諸君惠顧無任歡迎

Eastern Trading Co.,
Ltd. Tientsin

英商

有利銀行

本行實備資本英金一百五十萬磅

實認資本英金一百十二萬五千磅

收足資本英金五十六萬二千五百磅

公積英金五十五萬磅

總行設在英京倫敦

分行設在香港星加坡庇能吉林邦吉打邦巴達斐亞孟咪堅治嘎勒革打哥倫波瑪德拉斯冷宮地唎加比高勒厚拉及各通商巨埠

本行辦理銀行應辦各種事宜如匯兌匯票押匯押款等事如蒙各界賜顧在香港分行存洋元活期往來賬按日結算照長年利息二釐在上海分行存銀活期往來賬亦照長年二釐計算定期存項利息請至敝行面議或函詢均當歡迎格外優待也

上海分行設在南京路七號　香港分行設在皇后路

The Mercantile Bank of India, Ltd.

Printed by the China Publishing & Printing Co., Ltd., 21 Foochow Road, Shanghai for the British War Propaganda Committee for China

上海四馬路東首廿一號中國圖書公司和記印刷所代印